DAUPHINE LIBERE SEPT. 1998

Du beau monde dans le rond

GAP. Les Gapençais Bertrand-Loubet vainqueurs du challenge "Galeries Cardiales"; Dubreucq remporte le tête à tête

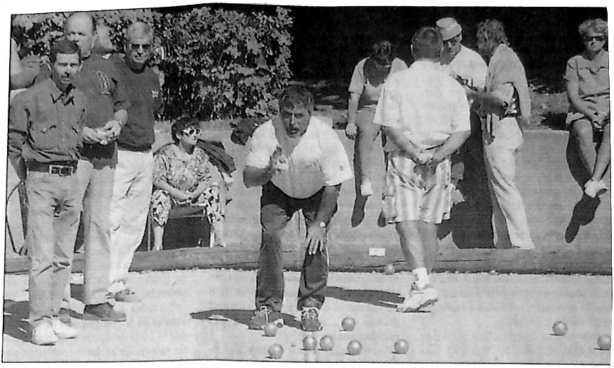

De véritables bras de fer ont émaillé les parties de jeu provençal. Photos Alain CAUSSE

Ce 25e critérium bouliste de la ville de Gap a connu de sérieuses variations climatiques, passant du soleil éclatant à la pluie battante. Malgré ces aléas, les organisateurs ont su assumer tous les concours dans les diverses disciplines "pétanque et jeu provençal" du mieux qu'ils le pouvaient. Ce dimanche débutait donc le 8e National au jeu provençal en triplettes avec 128 équipes. Les inscriptions de ce concours ont été clôturées à l'heure précise et le tirage au sort a eu lieu le samedi à 20 h. Beaucoup de joueurs sont restés sur la "touche", mais le réglement de la F.F.P.J.P. fut strictement appliqué.

Durant l'évolution du provençal et lors des phases finales, les spectateurs toujours aussi assidus ont assisté à de véritables bras de fer ; entre autres l'équipe haut-alpine Gielly-Martin-Vincent sortait vainqueur 11 à 7 face à la triplette de Pertuis, Carbo-Raval-Francisco ; tandis que les Gapençais Bachir-Dupuy associés à l'Aixois Noguera ne laissaient aucune chance à leurs adversaires sur le score de 11 à 1 contre Guibert-Micheli-Muret. Allègre, Angelvin, Riviera, Scaffidi, Schiffano et Salcioli s'octroyaient leur ticket pour les quarts de finale.

Parmi les huit équipes encore en lice, restent donc deux équipes haut-alpines, quatre des Alpes de Haute-Provence, une de Marseille et l'autre de Cabriès. Au vu des palmarès des équipes, le nom du vainqueur de cette édition 98 est très dur à citer. Malheureusement et à la surprise générale, dans les 1/4 de finale, la seule équipe gapençaise homogène de la société des Courcounious Gielly-Martin-Vincent, après avoir mené 6 à 0, se voyait remonter au score, point par point, pour s'incliner 13 à 9 face à Allègre-Rouit associés à l'ancien champion du provençal "97" Rosati, le tireur de l'équipe qui pour empocher la victoire frappe une première fois et de sa dernière boule s'adjuge un but de trois points.

Parmi les participants au jeu provençal, on notait aussi la présence de l'équipe Yves Rinck-Michel Lienard, champion de France au jeu provençal 1998, associés pour ce 8e national à Guy Faquin.

Pétanque doublettes challenge "galerie Cardiales". Record absolu d'inscriptions avec 180 équipes et 119 au complémentaire... 598 joueurs qui allaient s'affronter dans les allées de la Pépinière sous un soleil de plomb !

Dès les premiers jets de but, quelques surprises avec l'élimination de Pelloux, vainqueur du triplette la veille (challenge Jules Lorenzelli), associé au Gapençais Houdelette. Dans les parties suivantes, les Haut-Alpins Boin-Panier continuaient à faire belle impression pour s'incliner en demi-finale 13 à 11 face à J.Louis Lacroix-Vilanova qui ont baissé pavillon en finale (13 à 9) ; de même pour le Gapençais Roosen associé au Montpellierain Pioch qui, eux aussi, s'inclinaient en demi-finale.

Ce fut une finale à suspens qui s'est jouée boule à boule et qui est revenue aux sociétaires du Gap Alpes Pétanque Bertrand-Loubet (13 à 9) face à J.Louis Lacroix-Vilanova (Gap Pertuis).

Lundi sous la pluie : Malgré un ciel menaçant dès le lundi matin, ils étaient 116 joueurs pour le traditionnel tête à tête.

Dans sa phase terminale, le jeune gapençais Dubreucq enlève la palme après avoir éliminé en demi-finale l'Embrunais Alexio et pour conclure Médy Panier.

Les dames n'étaient pas oubliées. Tradition oblige, les organisateurs présentent chaque année un doublette féminin, le challenge "Reynaud". Le record est tombé avec 130 joueuses. Toutes ces charmantes boulistes ont su faire apprécier leur style de jeu ; de nombreux messieurs ont pris plaisir à les voir évoluer.

Doublette pétanque "challenge de la société". Ces quatre journées boulistes se sont conclues par un doublette pétanque disputé par 136 équipes. Pour les divers concours, provençal, doublettes féminin et masculin, vu l'heure tardive des phases finales, les résultats et commentaires seront publiés dans notre édition de demain.

Alain CAUSSE ■

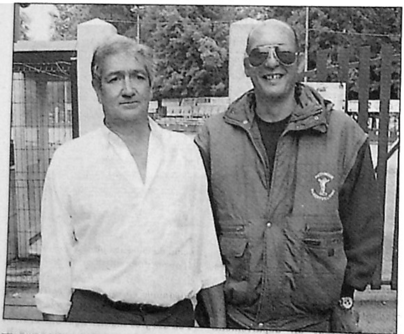

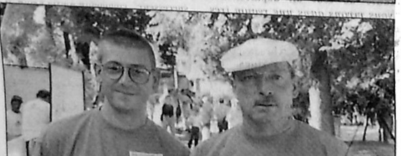

Doublettes pétanque (de haut en bas) : Dédé et Nouné ; Escuduer et Salvini.

Tête à tête

Perdants 1ère partie : Muscarieuc ; Gilly ; Lecadieu ; Ghigonetto ; Arrighi ; Faure ; Lecadieu Guy ; Escallier ; Dusserre-Bresson ; Bertrand ; Escallier David ; Masse ; Ghigonetto ; Espitallier ; Prinquier ; Escudier ; Robert ; Frantz ; Mesiano, Gleize ; Martin ; Izoard ; Galvin ; Martin Aimé ; Bovo ; Favier ; Disdier ; Sarlin ; Deluca ; Gonzales ; Didot ; Favazzo ; Arnoux ; Chaix ; Frezhin ; Lambert Daniel ; Durand ; Chevalier ; Lambert François ; Chaillol ; Loubet ; Espoto ; Beaume ; Matheron ; Champsaur ; Costorier ; Iamrache ; Oliva ; Mostachetti ; Mannini ; Espitallier ; Munos ; Riggi ; Lecadieu Daniel ; Naddour ; Galeazzi ; Bosch.

Perdants 2e partie : Mancip ; Andre ; Moynier ; Escallier David ; Blace ; Ravoire ; Gonthier ; Arnaud ; Issoire ; Petey ; Aiello ; Houdelette ; Masserand ; Bertrand ; Guillon ; Corella ; Fornes ; Gonzoles ; Ubaud ; Hermellin ; Cosentino ; Houdelette Axel ; Micheli ; Queybel ; Guillon Eric ; Favier Serge ; Brandalise ; Morel.

Perdants 3e partie : Escallier Félix ; Guiaro ; Reynier ; Dusserre-Bresson ; Sicard ; Chiri ; Pelloux ; Pascal ; Philip ; Para ; Durand.

1/8e de finale : Alexio bat 13 à 7 Eymery Thierry ; Faure bat 13 à 11 Ascencio Pierre ; Escallier bat 13 à 10 Bruni Aldo ; Dubreucq bat 13 à 8 Para Michel. Cazorla bat 13 à 9 Bottaccio Roland ; Mannini bat 13 à 12 Villanova J.-Louis ; Ghigonetto bat 13 à 11 Blanc Sébastien ; Panier bat 13 à 11 Corella Stéphane.

1/4 de finale : Alexio bat 13 0 3 Escallier Patrick ; Ghigonetto bat 13 à 12 Cazorla Frédéric ; Dubreucq bat 13 à 12 Faure Yannick ; Panier bat 13 à 9 Mannini Gérald.

1/2 finale : Dubreucq bat 13 à 8 Alexio Adélino ; Panier bat 13 à 11 Chigonetto Laurent.

Finale : Dubreucq Lionel bat 13 à 12 Panier Medy. ■

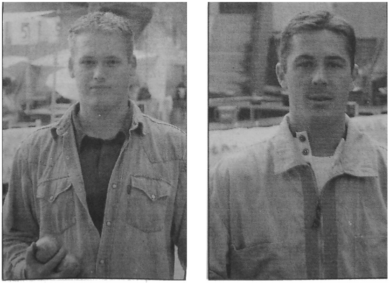

Tête à tête : Le vainqueur Lionel Dubreucq et Medy Panier, finaliste.

Jeu provençal (de haut en bas) : Casini, Riviera, Lombard (Digne) ; Ressiore, Scaffidi, Testanière (Manosque) ; Michel et Christophe Zizzi, Salsioli (Poinin) ; Vincent, Cialy, Martin (Gap)

A la mémoire

de Jules Lorenzelli

GAP. Ils ont été plus de 800 joueurs à s'affronter hier dans le challenge Jules Lorenzolli (dont la finale se disputait ce matin à partir de 10 heures), faisant de ce critérium de la ville de Gap un des temps forts de la fête de la Saint-Arnoux

Cette vingt-cinquième édition a amené 275 équipes de triplettes hier sur le terrain entre le jeu de pétanque triplettes et le complémentaire.

Photos Serge IMBERT et Agnès BRAISAZ

Il règne depuis vendredi soir dans les allées de la Pépinière et sur le théâtre de Verdure, une incroyable effervescence. Les boulistes ont envahi le site comme à chaque rentrée scolaire, puisque quatre jours durant, la ville de Gap fête la Saint-Arnoux et que le critérium fait partie d'une des animations-phares des festivités. Cette vingt-cinquième édition a amené 275 équipes de triplettes hier sur le terrain entre le jeu de pétanque triplettes et le complémentaire, constituant le challenge "Jules Lorenzolli" du nom de l'ancien sociétaire briançonnais, licencié à Gap et seul joueur international du club avec Joël Manoukian. Aujourd'hui, dès 8 h 30, débutera le 8e national au jeu provençal, challenge "ville de Gap" où sont attendues pas moins de 128 équipes. Ainsi, les spectateurs et ils sont nombreux, vont assister deux jours encore, à des rencontres mémorables puisque Gap Alpe Pétanque a décidé, depuis 1992 qu'elle a repris le flambeau du comité départemental qui organisait le critérium depuis 1974, d'en faire une immense fête de la péanque et du jeu provençal. Jean-Pierre Blondel, le président de la société a reçu le renfort de quelque 80 amis pour mener à bien l'organisation de ces festivités et de ces rencontres, qui remportent à chaque fois, un beau succès puisque les participants accourent de la ligue PACA et des départements limitrophes.

Hier après-midi, il régnait une ambiance bon enfant à la Pépinière et les arbres centenaires ont été un vrai salut sous le chaud soleil de ce début septembre. De l'autre côté, les spectateurs s'agglutinaient autour des barrières du théâtre de verdure ou sur les gradins, histoire de ne rien perdre de ce précieux spectacle qui a duré fort tard dans la nuit. ■

Aujourd'hui, à 8 h 30, 8e National au jeu Provençal qualificatif au challenge des As challenge "ville de Gap" (35 000 F plus les frais de participation 90 F plus coupes - lots valeur 6 000 F).

A 14 h 30 : challenge "Galeries cardiales": pétanque doublettes

complémentaire (6 000 F plus frais de participation 50 F).

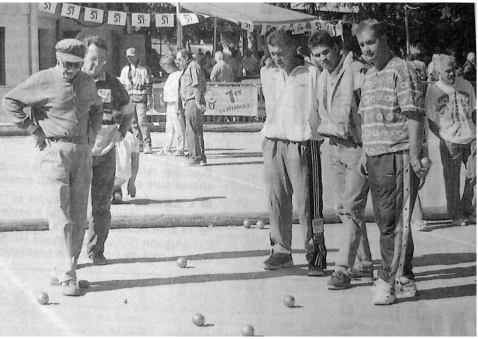

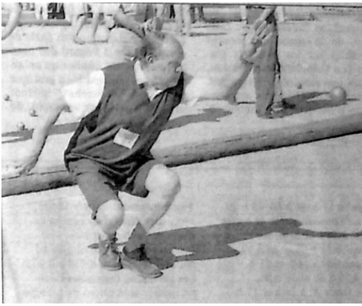

Pelloux-Boin-Bettoni (Digne) récidivent

25e CRITÉRIUM DE LA VILLE DE GAP. Finalistes en 96 et tenants du titre, les Dignois se sont encore montrés les meilleurs

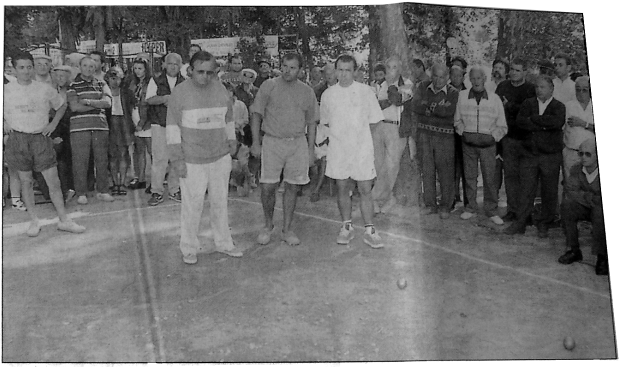

Pelloux-Boin-Bettoni vainqueurs pour la seconde fois à Gap.

Dès 14 h 30 samedi débutait le triplette pétanque challenge "Jules Lorenzelli" marqué par un record de participants : ils étaient en effet 525. Et parmi eux de nombreux joueurs avaient fait le déplacement des quatre coins de la France. Si dès les premières parties quelques équipes sortaient vainqueurs, il n'en fut pas de même par la suite avec de beaux duels disputés dans tous leurs éclats, et cela devant un public connaisseur et fort nombreux.

Dans sa phase terminale et en 1/4 de finale, on s'apercevait que cinq équipes représentaient le département sur huit. Malheureusement, les triplettes Roustain-Faure-Armand, Panier-Ribet-Lorenzelli et Engilberge-Roux-Manoukian baissaient pavillon.

En 1/2 finale, Rubino-Maniero-Para tombaient 13 à 7 contre les vainqueurs Pelloux, tandis que Manoukian faisait plier assez facilement 13 à 2 la triplette Rey-Negro-Bologna.

En finale, on retrouvait donc Pelloux finaliste de l'édition 96, vainqueur en 97 avec Boin associé à Bettoni. Six mènes suffirent pour arriver au terme final face à la triplette marseillaise Cazorla-Manoukian-Onnis... Pelloux perd un petit point à la première mène, puis revient 2 à 1, 4 à 1 laisse échapper 3 points (4 à 4) puis se ressaisit face à ses adversaires 7-4, 11-4 et 13-4.

Pour le Provençal, pas trop de surprise dès les premiers jets de buts. Mais par la suite, Caïoli-Lacroix-Schultz, après avoir mené 6 à 2 face à Martin-Gielly-Vincent, sont éliminés 11 à 6. Vient le tour ensuite de Benoît-Gonin, des Gapençais Bruyant-Debard-Fournier, Amouriq François et Michel-Feutrier ; Farnaud-Bergamin-Millon et des Marseillais Ligero Jean et Fernand associés à Croce.

Du côté du doublette pétanque, gros succès avec la participation de 180 équipes ; les commentaires et résultats de ces parties seront publiés dans notre édition de mardi, le concours s'étant terminé dimanche soir à une heure tardive.

A.CAUSSE ■

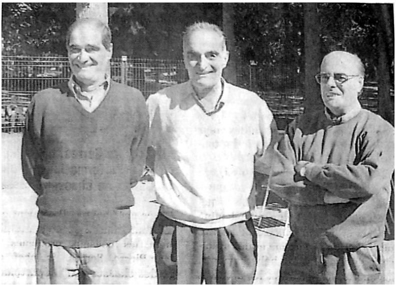

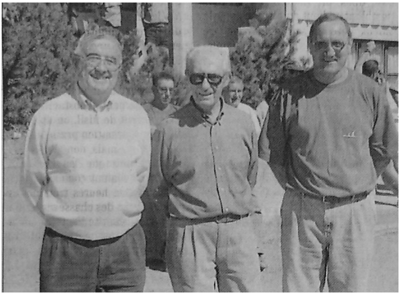

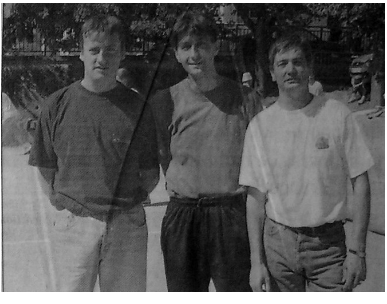

De haut en bas et de gauche à droite les triplettes : Amouriq, Fanfan et Henri (Gap) ; Pascal, Gontard et Droumenq (Dévoluy) ; Tron, Vial, Héraud (Gap) ; Fournier, Bruyant, Debard ; Gielly, Martin et Vincent (Gap) ; Caïoli, Lacroix et Schultz.

Résultats jeu provençal

Allègre-Rouit-Rosati, finalistes au jeu provençal.

Perdants 1re partie : Borel - Vial, Aude - Colonna, Simon - Frechin, Mini - Gilly, Disdier - Disdier, Escallier - Blanc, Achard - Muscariello, Blache - Bosch, Rama - Escallier, Salomon - Debard, Culoma - Culoma, Raych - Dimitri, Mazeau - Eyme, Arrighi - Monos, Marcellin - Bremond, André - Gougairolle, Jame - Benferat, Puopolo - Defaux, Raymond - Masserand, Gontard - Droumenq, Caiazzo - Saverino.

Perdants 2e partie : Lombard - Oliva, Orcière - Guiramand, Fornes - Jourdan, Houdelette Axel - Ribes, Chaix - Chaix, Celles - Masse, Costorier - Bernard, Giraud - Hubaud, Izoard - Girard, Asencio - Didot.

Perdants cadrage : Astier - Mivert, Imbert - Gonzales, Martin - Micheli.

1/4 de finale : Cosentino - Cosentino gagnent 13 à 10 Borel - Chabre, Mir - Chabert gagnent 13 à 7 Damour - Grand, Brandalise - Mannini gagnent 13 à 9 Ribet - Martinet, Rolland - Anfossi gagnent 13 à 11 Drouart - Bellue.

1/2 finale : Brandalise - Mannini gagnent 13 à 12 Rolland - Anfossi, Mir - Chabert gagnent 13 à 11 Cosentino - Cosentino.

Finale : Brandise - Mannini gagnent 13 à 10 Mir - Chabert.

Résultats jeu provençal

Perdants 2e partie : Estienne-Tardieu-Caïoli ; Astier-Achard-Martin ; Devuca-Serres-Feraud ; Fauchier-Fauchier-Fauchier ; Lamargue-Matheron-Lamargue ; Castillon-Castillon-Castillon ; Pourroy-Favier-Galland ; Scanu-Allegra-Brossier ; André-Cauflin-Joseph ; Toye-Seard-Bonnardel ; Millon-Vitale-Wagner ; Campagna-Flores-Gordanengo ; Pocchiola-Benoit-Gonin-Vidakor ; Pou-Corriol-Pastor ; Benferhat-Brun-Cararra.

Perdants 3e partie : Griseri-Piras-Fayot ; Mancip-Athenoux-Rinaudo ; Gilloux-Rollin-Rollin ; Carasso-Gamba-Quichot ; Mancip-Prenot-Gamba ; Bosonne-Laval-Gaillard ; Droumenq-Pascal-Gontard ; Librizzi-Agnes-Nestou ; Chauvin-Trezzini-Brignone ; Gandelin-Grosjean-Arene ; Aude-Colonna-Polichetti ; Arnaud-Tognarelli-Seguin.

1/8 de finale : Lombard-Casini-Rivière gagnent 11 à 4 Lienard-Rinck-Faquin ; Gielly-Martin-Vincent gagnent 11 à 7 Carbo-Raval-Francisco ; Dupuis-Bachir-Noguera gagnent 11 à 1 Guibert-Micheli-Muret ; Ressiore-Testanière-Scaffidi gagnent 11 à 5 Brinchiotti-Barneaud-Payan ; Olivier-Schiffano-Delcampo gagnent 11 à 4 Escallier-Bertrand-Sigal ; Zizzi-Zizzi-Salcioli gagnent 11 à 6 Pellegrin-Liberman-Manent ; Angelvin-Scala-Chauvin gagnent 11 à 8 Estrang-Bonnard-Adamo ; Rosati-Allegre-Rouit gagnent 11 à 2 Ribet-Esposito-Fine.

1/4 de finale : Angelvin-Chauvin-Scala (Volx/Aix-en-Provence) gagnent 13 à 9 Casini-Riviera-Lombard (Digne) ; Schiffano-Olivier-Delcampo (Marseille/Gap) gagnent 13 à 2 Ressior-Scaffidi-Pestanière (Manosque) ; Noguera-Bachir-Dupuy (Gap/Aix-en-Provence) gagnent 13 à 5 Zizzi Michel et Christophe-Salcioli (Peipin) ; Allegre-Rouit-Rosati (Cabrièes) gagnent 13 à 9 Vincent Gielly-Martin (Gap). ■

Coup de chapeau à Jean Provensal

Jean Provensal aux côtés de son épouse lors des inscriptions des divers concours.

Cela fait de nombreuses années qu'il participe à l'organisation des critériums de la ville de Gap. Homme plein d'entrain, toujours souriant, à l'écoute des joueurs, il occupe pendant les journées boulistes la place la plus ingrate, celle des inscriptions et du tirage. Vous l'avez sans doute deviné, il s'agit de Jean Provensal, ex-président de la Petite Boule du Barry. Jean a laissé les boules au panier depuis très longtemps, trop pris par ses occupations forts nombreuses, entre autres son magasin et les vitrines de Gap. Il arrive tout de même à se donner du temps libre, pour s'occuper notamment de la fête bouliste où bien sûr il assume pleinement et avec efficacité sa responsabilité. Alors Jean, à l'année prochaine pour le 26e critérium, où tu seras encore derrière tes feuilles car joueurs et responsables du Gap Alpes Pétanque apprécient ta grande compétence. ■

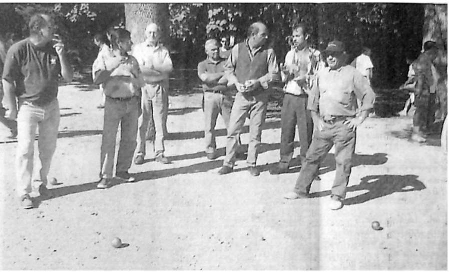

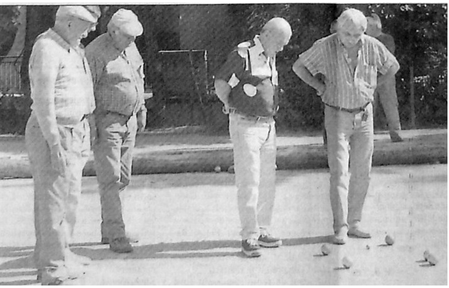

Suite des résultats jeu provençal

Quart de finale : Angelvin-Chauvin-Scala (Vols-Aix-en-Provence) gagnent 13 à 9 Casini-Riviera-Lombard (Digne), Schiffano-Olivier-Delcampo (Marseille-Gap) gagnent 13 à 2 Ressior-Scaffidi-Pestanière (Manosque), Noguera-Bachir-Dupuy (Gap-Aix-en-Provence) gagnent 13 à 5 Zizzi Michel et Christophe-Salcioli (Peipin), Allegre-Rouit-Rosati (Cabriès) gagnent 13 à 9 Vincent-Gielly-Martin (Gap).

1/2 finale : Schiffano-Olivier-Delcampo (Marseille-Gap) gagnent 13 à 2 Angelvin-Chauvin-Scala (Volx-Aix-en-Provence), Allegre-Rouit-Rosati (Cabriès) gagnent 13 à 7, Noguera-Bachir-Dupuy (Gap-Aix-en-Provence).

Finale : Schiffano-Olivier-Delcampo gagnent 13 à 7 Allegre-Rouit-Rosati.

Les jeux sont faits

GAP. La triplette Schiffano-Delcampo-Olivier vainqueur du 8e National au jeu provençal. **Deux Gapençaises** remportent le doublette féminin : Annie Courriol et Isabelle Dastrevigne. Quant au doublette **pétanque**, il a vu la victoire de l'équipe Gleize-Guiard

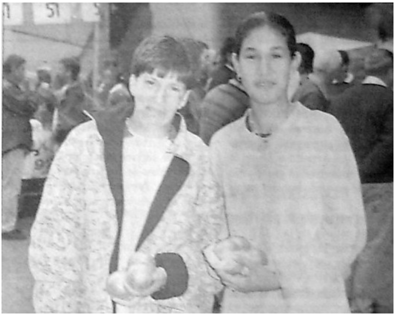

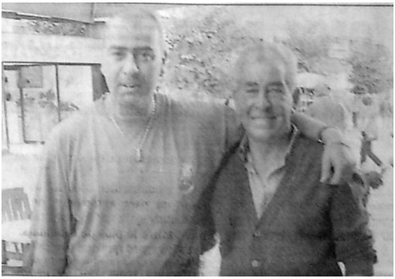

De gauche à droite et de haut en bas : Schiffano-Olivier-Delcampo, vainqueurs du provençal ; Gleize-Guiard, vainqueurs du doublette pétanque ; Brandise-Mannini, vainqueurs du complémentaire ; Patricia Cayanakis-Awatef Amraouia, Mireille Jame-Marie France Mizeny, demi-finalistes du doublette féminin ; Culoma père et fils, vainqueurs de Pelloux-Philip dans le challenge du G.A.P.

Photos Alain CAUSSE

Une finale d'un excellent niveau.

Après le lancer de but par l'adjoint aux sports de la ville de Gap, M. Christian Séard, la finale suivie par un large public et sous la pluie a été d'un très bon niveau pendant deux heures d'horloge.

La première mène est à mettre à l'actif de Schiffano (1-0) puis 4 à 0 dans la mène suivante. Rosatie et ses équipiers refont surface et égalisent 5 à 5 ; puis dans les trois prochaines mènes 7-5, 7-6 puis 7 à 7. Le 9e jet va faire très mal à Rosatie-Allègre-Rouit qui perdent 3 points (10 à 7), mais par la suite ils n'auront plus le plaisir de lancer le cochonnet, s'inclinant 13 à 7 face aux Marseillais Schiffano-Delcampo associés au Gapençais Olivier, remportant ainsi cette édition 98.

Parallèlement au jeu provençal, se déroulaient deux concours doublettes masculins et féminins. Les conditions pour ces concours n'étaient pas des meilleures, car tous ces joueurs et joueuses allaient durement s'affronter dans les allées de la Pépinière sur des jeux humides.

Chez les hommes, dans les premières parties, très grosse surprise avec l'élimination de Pelloux-Philip qui, après deux heures de jeu, se voyaient éliminés par la doublette gapençaise Culoma père et fils. Au fil des heures et de la nuit, les carreaux retentissaient toujours. Dans les demi-finales, et pour le carré d'honneur, sortaient vainqueurs Gleize-Guiar et Galland-Ferrari.

Pétanque au féminin.

Les dames n'étaient pas oubliée en ce lundi, avec un doublette challenge "Reynaud" - réunissant 90 joueuses - que chacune rêvait d'épingler à son palmarès.

On a pu tout au long de l'après-midi, et à mesure que les parties avançaient, se rendre très vite compte que la pétanque au féminin a fait un large progrès du côté du tir...

Le public, malgré la fraîcheur climatique, ne pouvait que rester à la finale où l'on retrouvait la paire gapençaise Annie Courriol-Isabelle Dastrevigne face à Danièle Gros et Sandrine Caire de Borme-les-Mimosas. Au fur et à mesure des mènes et accompagnées des encouragements des néophytes, nos Gapençaises enlevaient la décision finale sur le score de 13 à 6.

Ce 25e critérium bouliste de la ville de Gap a donc connu un succès à tous niveaux et cette manifestation s'achevait par la traditionnelle remise des prix, en présence des personnalités de la petite sphère et des responsables locaux, le conseiller général M. Christian Graglia, l'adjoint aux sports M. Christian Séard, le vice-président de l'O.D.S. et l'O.M.S. M. Jean Berruyer, le président départemental de la F.F.P.J.P. M. Norbert Pou et de MM. Pierre Vial, Bruno Sciscione.

Le président M. J.Pierre Blondel, entouré de son bureau et des arbitres, remettait à tous les finalistes et vainqueurs des divers concours coupes, challenges, médailles et lots.

Les lampions de cette grande fête bouliste de la Saint-Arnoux se sont éteints dans le magnifique cadre de la Pépinière et du Théâtre de Verdure et déjà tous les passionnés se donnaient rendez-vous pour le 26e critérium...

Alain CAUSSE ■